

**Garanti Portföy  
İkinci Serbest (Döviz) Fon**

30 Haziran 2020 Tarihinde  
Sona Eren Hesap Dönemine Ait  
Yatırım Performansı Konusunda  
Kamuya Açıklanan Bilgilere İlişkin Rapor



KPMG Bağımsız Denetim ve  
Serbest Muhasebeci Mali Müşavirlik A.Ş.  
İş Kuleleri Kule 3 Kat:2-9  
Levent 34330 İstanbul  
Tel +90 212 316 6000  
Fax +90 212 316 6060  
www.kpmg.com.tr

**Garanti Portföy İkinci Serbest (Döviz) Fon'un  
30 Haziran 2020 Tarihinde Sona Eren Hesap Dönemine Ait Yatırım  
Performansı Konusunda Kamuya Açıklanan Bilgilere İlişkin Rapor**

Garanti Portföy İkinci Serbest (Döviz) Fon ("Fon")'un 1 Ocak 2020 – 30 Haziran 2020 dönemine ait ekteki performans sunuş raporunu Sermaye Piyasası Kurulu'nun VII-128.5 sayılı "Bireysel Portföylerin ve Kolektif Yatırım Kuruluşlarının Performans Sunumuna, Performansa Dayalı Ücretlendirmesine ve Kolektif Yatırım Kuruluşlarını Notlandırma ve Sıralama Faaliyetlerine İlişkin Esaslar Tebliği"nde ("Tebliğ") yer alan performans sunuş standartlarına ilişkin düzenlemeleri çerçevesinde incelemiş bulunuyoruz.

İncelememiz sadece yukarıda belirtilen döneme ait performans sunuşunu kapsamaktadır. Bunun dışında kalan dönemler için inceleme yapılmamış ve görüş oluşturulmamıştır.

İncelememiz sonucunda Fon'un 1 Ocak 2020 – 30 Haziran 2020 dönemine ait performans sunuş raporunun Tebliğ'de belirtilen performans sunuş standartlarına ilişkin düzenlemelere uygun hazırlanmadığı ile doğru ve gerçeğe uygun bir görünüm sağlamadığı kanaatine varmamıza sebep olacak herhangi bir tespitimiz bulunmamaktadır.

*Diğer Husus*

1 Ocak 2020 – 30 Haziran 2020 dönemine ait performans sunuş raporunda sunulan ve performans bilgisi hesaplamalarına dayanak teşkil eden finansal bilgiler Türkiye Bağımsız Denetim Standartları'na ("BDS") uygun olarak tam ve sınırlı kapsamlı bağımsız denetime tabi tutulmamıştır.

KPMG Bağımsız Denetim ve Serbest Muhasebeci Mali Müşavirlik A.Ş.  
A member firm of KPMG International Cooperative

  
Alper Güvenç, SMMM  
Sorumlu Denetçi

28 Temmuz 2020  
İstanbul, Türkiye

**A. TANITICI BİLGİLER**

PORTFÖYE BAKIŞ  
Halka Arz Tarihi : 16.07.2018

**YATIRIM VE YÖNETİME İLİŞKİN BİLGİLER**

| 30.06.2020 tarihi itibarıyla     |             |
|----------------------------------|-------------|
| Fon Toplam Değeri                | 255.610.347 |
| Birim Pay Değeri (TRL)           | 7,407201    |
| Yatırımcı Sayısı                 | 335         |
| Tedavül Oranı (%)                | 0,35%       |
| <b>Portföy Dağılımı</b>          |             |
| Borçlanma Araçları               | 99,80%      |
| - Devlet Tahvili / Hazine Bonosu | 85,28%      |
| - Özel Sektör Borçlanma Araçları | 14,53%      |
| Teminat                          | 0,20%       |
| Toplam                           | 100,00%     |

| Fon'un Yatırım Amacı                                                                                                                                | Portföy Yöneticileri    |
|-----------------------------------------------------------------------------------------------------------------------------------------------------|-------------------------|
| Fon, toplam değerinin en az %80'i oranında döviz ve döviz cinsi varlık ve işlemlere yatırım yaparak döviz bazında getiri sağlamayı hedeflemektedir. | Benan Tanfer            |
|                                                                                                                                                     | Serkan Saraç            |
| En Az Alınabilir Pay Adedi : 0.000000 Adet                                                                                                          | Hakan Çınar             |
|                                                                                                                                                     | Turgut Gürbüz           |
|                                                                                                                                                     | Mehmet Alp Ertekin      |
|                                                                                                                                                     | Müge Dağistan Muğaloğlu |
|                                                                                                                                                     | Engin Efecik            |
|                                                                                                                                                     | Mehmet Kapudan          |
|                                                                                                                                                     | Engin İrez              |
|                                                                                                                                                     | Selçuk Seren            |
|                                                                                                                                                     | Emre Şahin              |
|                                                                                                                                                     | Hakan Nazlı             |
|                                                                                                                                                     | İlkay Öztürk            |

**Yatırım Stratejisi**

Fon'un yatırım stratejisi: Fon, toplam değerinin en az %80'i oranında döviz ve döviz cinsi varlık ve işlemlere yatırım yaparak döviz bazında getiri sağlamayı hedeflemektedir. Bu kapsamda, Fon toplam değerinin en az %80'i devamlı olarak, T.C. Hazine ve Maliye Bakanlığı tarafından döviz cinsinden ihraç edilen borçlanma araçları ve kira sertifikaları ile yerli ihraççıların döviz cinsinden ihraç edilen dış borçlanma araçları (eurobond), para ve sermaye piyasası araçlarına yatırılacaktır. Bununla birlikte, fon toplam değerinin kalan kısmı ile; Yatırım Fonları Tebliği'nin 4. maddesi ikinci fıkrasında belirtilen, Türkiye'de kurulan ihraççılara ait paylar, özel sektör ve kamu borçlanma araçları, vadeli mevduat, katılma hesabı, ipoteğe dayalı/ipotek teminatl menkul kıymetler, gelir ortaklığı senetleri, gelire endeksli senetleri, TCMB, Hazine ve ipotek finansman kuruluşları tarafından ihraç edilen para ve sermaye piyasası araçları, altın ve diğer kıymetli madenler ile bu madenlere dayalı olarak ihraç edilen sermaye piyasası araçları, kıymetli madenler ödünç sertifikası, fon katılma payları, borsa yatırım fonları, gayrimenkul yatırım fonları, girişim sermayesi yatırım fonları, gayrimenkul yatırım ortaklığı fonları, menkul kıymet yatırım ortaklığı fonları, repo, ters repo işlemleri, kira sertifikaları, gayrimenkul sertifikaları, varantlar, Takasbank para piyasası ve yurtiçi organize para piyasası işlemleri ile kurulca uygun görülen diğer yatırım araçlarına yatırım yapılabilir. Ayrıca, fon portföyüne yapılandırılmış ürünler, varlığa dayalı menkul kıymetler, varlık teminatl menkul kıymetler ve krediye bağlı menkul kıymetler (Credit Linked Notes-CLN) dahil edilebilir. Ek olarak, borsa dışı kamu ve özel sektör dış borçlanma araçlarına fon portföyünde yer verilebilir.Fon, Tebliğ'in 4. madde ikinci fıkrasında yer alan tüm enstrümanlara yatırım yapabilecektir. Fon portföyüne yabancı para ve sermaye piyasası araçları dahil edilmeyecektir.Fon portföyüne döviz/kur, finansal endeksler ve emtia da dahil olmak üzere Yatırım Fonları Tebliği'nin 4. maddesinde yer alan varlıklara ve/veya işlemlere dayalı forward, swap, saklı türev, varant ve sertifikaları, vadeli işlem ve opsiyon sözleşmeleri dahil edilebilir. Fon, opsiyon sözleşmelerinde alım ve satım yönünde işlem yapılabilir. Fon, Tebliğin 25. maddesi uyarınca, Tebliğ'in 17 ila 24. maddelerinde yer alan portföy ve işlem sınırlamalarına tabi değildir.Fon ödünç menkul kıymet alabilir, verebilir, kredili menkul kıymet işlemi ve açığa satış gerçekleştirebilir. Fon portföyünde bulunan tüm hisse senetleri ödünç işlemine konu edilebilecektir. Fon serbest fon niteliğinde olmasından dolayı ödünç menkul işlemlerine dair Tebliğ'in 22. maddesindeki sınırlamalara tabi değildir. Ödünç işlemlere dair uygulanacak esaslar ise Yatırım Fonlarına İlişkin Rehber'in 4.2.5. maddesinde belirtilmiştir.

**Yatırım Riskleri**

1) Piyasa Riski: Piyasa riski ile borçlanmayı temsil eden finansal araçların, ortaklık paylarının, diğer menkul kıymetlerin, döviz ve dövize endeksli finansal araçlara dayalı türev sözleşmelere ilişkin taşınan pozisyonların değerinde, faiz oranları, ortaklık payı fiyatları ve döviz kurlarındaki dalgalanmalar nedeniyle meydana gelebilecek zarar riski ifade edilmektedir. Söz konusu risklerin detaylarına aşağıda yer verilmektedir: a- Faiz Oranı Riski: Fon portföyüne faize dayalı varlıkların (borçlanma aracı, ters repo vb) dahil edilmesi halinde, söz konusu varlıkların değerinde piyasalarda yaşanabilecek faiz oranları değişimleri nedeniyle oluşan riski ifade eder. b- Kur Riski: Fon portföyüne yabancı para cinsinden varlıkların dahil edilmesi halinde, döviz kurlarında meydana gelebilecek değişiklikler nedeniyle Fon'un maruz kalacağı zarar olasılığını ifade etmektedir. c- Ortaklık Payı Fiyat Riski: Fon portföyüne ortaklık payı dahil edilmesi halinde, Fon portföyünde bulunan ortaklık paylarının fiyatlarında meydana gelebilecek değişiklikler nedeniyle portföyün maruz kalacağı zarar olasılığını ifade etmektedir. 2) Karşı Taraf Riski: Karşı tarafın sözleşmeden kaynaklanan yükümlülüklerini yerine getirmek istememesi ve/veya yerine getirememesi veya takas işlemlerinde ortaya çıkan aksaklıklar sonucunda ödemenin yapılamaması riskini ifade etmektedir. 3) Likidite Riski: Fon portföyünde bulunan finansal varlıkların istenildiği anda piyasa fiyatından nakde dönüştürülebilmesi halinde ortaya çıkan zarar olasılığıdır.4) Kaldıraç Yaratan İşlem Riski: Fon portföyüne türev araç (vadeli işlem ve opsiyon sözleşmeleri), saklı türev araç, swap sözleşmesi, varant, sertifika dahil edilmesi, ileri valörlü tahvil/bono ve altın alım işlemlerinde diğer herhangi bir yöntemle kaldıraç yaratan benzeri işlemlerde bulunulması halinde, başlangıç yatırımı ile başlangıç yatırımının üzerinde pozisyon alınması sebebi ile fonun başlangıç yatırımından daha yüksek zarar kaydedebilme olasılığı kaldıraç riskini ifade eder.5) Operasyonel Risk: Operasyonel risk, fonun operasyonel süreçlerindeki aksamalar sonucunda zarar oluşması olasılığını ifade eder. Operasyonel riskin kaynakları arasında kullanılan sistemlerin yetersizliği, başarısız yönetim, personelin hatalı ya da hileli işlemleri gibi kurum içi etkenlerin yanı sıra doğal afetler, rekabet koşulları, politik rejim değişikliği gibi kurum dışı etkenler de olabilir.6) Yoğunlaşma Riski: Belli bir varlığa ve/veya vadeye yoğun yatırım yapılması sonucu fonun bu varlığın ve vadenin içerdiği risklere maruz kalmasıdır.7) Korelasyon Riski: Farklı finansal varlıkların piyasa koşulları altında belirli bir zaman dilimi içerisinde aynı anda değer kazanması ya da kaybetmesine paralel olarak, en az iki farklı finansal varlığın birbirleri ile olan pozitif veya negatif yönlü ilişkileri nedeniyle doğabilecek zarar ihtimalini ifade eder.8) Yasal Risk: Fonun katılma paylarının satıldığı dönemden sonra mevzuatta ve düzenleyici otoritelerin düzenlemelerinde meydana gelebilecek değişikliklerden olumsuz etkilenmesi riskidir.9) İhraççı Riski: Fon portföyüne alınan varlıkların ihraççısının yükümlülüklerini kısmen veya tamamen zamanında yerine getirememesi nedeniyle doğabilecek zarar ihtimalini ifade eder.10) Yapılandırılmış Yatırım Araçları Riski: Yapılandırılmış yatırım araçlarına yapılan yatırımların değeri, dayanak varlığın ters fiyat hareketleri sonucunda başlangıçtaki yatırım değerinin altına düşebileceği gibi vade içinde ve/veya vade sonunda tamamının da kaybedilmesi mümkündür. Yapılan gereği dayanak varlıklarına göre daha karmaşık bir yapı içerebilir, yaratıkları kaldırca sebebiyle dayanak varlıklarının üzerinde getiri oynaklığı yaratabilir.Yapılandırılmış yatırım araçlarına yapılan yatırımlarda karşı taraf riski ve ihraççının kredi riski de bulunmaktadır. Piyasa yapıcısının bulunmadığı yapılandırılmış yatırım araçları, olumsuz piyasa koşullarına bağlı olarak yükselen likidite riskine maruz kalabilir.11) Kıymetli Madenlere İlişkin Fiyat Riski: Fon portföyünde bulunan altın ve diğer kıymetli madenler ile bunlara dayalı sermaye piyasası araçlarının fiyatlarında meydana gelebilecek değişiklikler nedeniyle portföyün değer kaybetme olasılığını ifade etmektedir.12) Açığa Satış Riski: Fon portföyü içerisinde açığa satış yapılan finansal enstrümanların piyasa likiditesinin daralması sebebiyle ödünç karşılığı ve/veya doğrudan açığa satış imkanlarının azalması durumunu ifade etmektedir.13) Baz Riski: Fonun içinde yer alan vadeli işleme konu olan dayanak varlığın

**B. PERFORMANS BİLGİSİ****PERFORMANS BİLGİSİ**

| YILLAR      | Toplam Getiri (%) | Eşik Değer Getirisi (%) | Enflasyon Oranı (%) (TÜFE) (*) | Portföyün Zaman İçinde Standart Sapması (%) (**) | Eşik Değerin Standart Sapması (%) (**) | Bilgi Rasyosu | Sunuma Dahil Dönem Sonu Portföyün Toplam Değeri / Net Aktif Değeri |
|-------------|-------------------|-------------------------|--------------------------------|--------------------------------------------------|----------------------------------------|---------------|--------------------------------------------------------------------|
| 2018(***)   | 8,462%            | 14,977%                 | 9,883%                         | 1,830%                                           | 1,6985%                                | -0,0725       | 12.925.871,27                                                      |
| 2019        | 25,794%           | 28,449%                 | 11,836%                        | 0,707%                                           | 0,7353%                                | -0,0310       | 90.085.827,54                                                      |
| 2020 (****) | 12,249%           | 13,745%                 | 5,753%                         | 1,027%                                           | 1,0133%                                | -0,0234       | 255.610.346,65                                                     |

**PERFORMANS BİLGİSİ USD**

| YILLAR      | Toplam Getiri (%) | Karşılaştırma Ölçütünün / Eşik Değerinin Getirisi (%) | Enflasyon Oranı (%) (TÜFE) (*) | Portföyün Zaman İçinde Standart Sapması (%) (**) | Karşılaştırma Ölçütünün / Eşik Değerinin Standart Sapması (%) (**) | Bilgi Rasyosu | Sunuma Dahil Dönem Sonu Portföyün Toplam Değeri / Net Aktif Değeri |
|-------------|-------------------|-------------------------------------------------------|--------------------------------|--------------------------------------------------|--------------------------------------------------------------------|---------------|--------------------------------------------------------------------|
| 2018(***)   | -0,667%           | 5,300%                                                | 9,883%                         | 0,856%                                           | 1,0913%                                                            | -0,0806       | 2.447.618,12                                                       |
| 2019        | 11,838%           | 14,199%                                               | 11,836%                        | 0,548%                                           | 0,6153%                                                            | -0,0316       | 15.165.964,23                                                      |
| 2020 (****) | -2,566%           | -1,267%                                               | 5,753%                         | 1,242%                                           | 1,2609%                                                            | -0,0242       | 37.352.458,89                                                      |

(\*) Enflasyon oranı TÜİK tarafından açıklanan 12 aylık TÜFE'nin dönemsel oranıdır.

(\*\*) Portföyün ve eşik değerinin standart sapması dönemdeki günlük getiriler üzerinden hesaplanmıştır.

(\*\*\*) 17.07.2018 tarihi itibarıyla USD fiyat açıklamaya başlamıştır.

(\*\*\*\*) İlgili veriler sene başından itibaren rapor tarihine kadar olan değerleri vermektedir.

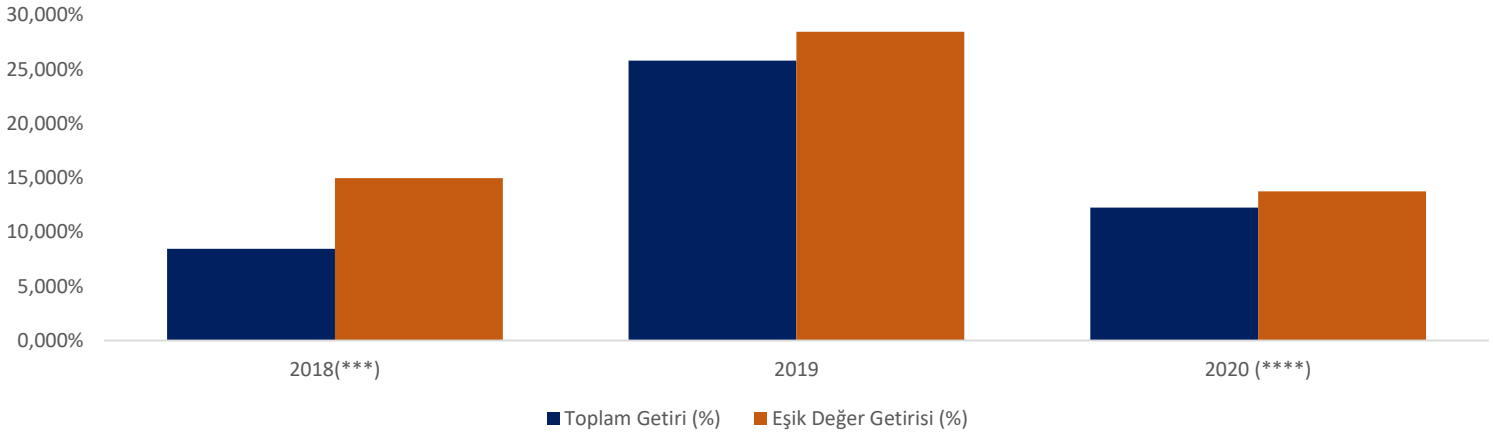
**PERFORMANS GRAFİĞİ**

**GEÇMİŞ GETİRİLER GELECEK DÖNEM PERFORMANSI İÇİN BİR GÖSTERGE SAYILMAZ.**

## C. DİPNOTLAR

1) Garanti Portföy Yönetimi A.Ş. ("Şirket") 05.06.1997 tarihinde İstanbul'da kurulup tescil edilmiş bir sermaye şirkettir. T. Garanti Bankası A.Ş.'nin %100 oranında iştirakidir. Şirket'in ana faaliyet konusu SPKn ve ilgili mevzuat hükümleri çerçevesinde yatırım fonlarının kurulması ve yönetimidir. Ayrıca, yatırım ortaklıklarının, 28/3/2001 tarihli ve 4632 sayılı Bireysel Emeklilik Tasarruf ve Yatırım Sistemi Kanunu kapsamında kurulan emeklilik yatırım fonlarının ve bunların muadili yurt dışında kurulmuş yabancı kolektif yatırım kuruluşlarının portföylerinin yönetimi de ana faaliyet konusu kapsamındadır. Şirket, sermaye piyasası mevzuatında yer alan şartları sağlamak ve Sermaye Piyasası Kurulu'ndan gerekli izin ve/veya yetki belgelerini almak kaydıyla, portföy yöneticiliği, yatırım danışmanlığı ve kurucusu olduğu yatırım fonlarının katılma payları dahil olmak üzere fon katılma payları ile değişken sermayeli yatırım ortaklıklarının paylarının pazarlanması ve dağıtılması faaliyetinde bulunabilir. Kolektif yatırım kuruluşlarının portföy yönetimi hizmeti kapsamında 30.06.2020 tarihi itibarıyla 31 adet Emeklilik Yatırım Fonu, 28 adet Yatırım Fonu ve 1 adet Yatırım Ortaklığı portföyü yönetmektedir. Toplam yönetilen varlık büyüklüğü 30.06.2020 tarihi itibarıyla 33.2 Milyar TL'dir.

2) Fon Portföyü'nün yatırım amacı, yatırımcı riskleri ve stratejisi "Tanıtıcı Bilgiler" bölümünde belirtilmiştir.

3) Fon 01.01.2020 - 30.06.2020 döneminde net %12.25 oranında getiri sağlarken, eşik değerinin getirisi aynı dönemde %13.75 olmuştur. Sonuç olarak Fon'un nispi getirisi %-1.50 olarak gerçekleşmiştir.

Toplam Getiri : Fonun ilgili dönemdeki birim pay değerindeki yüzdesel getiriyi ifade etmektedir.

Eşik Değerinin Getirisi : Fonun eşik değerinin ilgili dönem içerisinde belirtilen varlık dağılımları ile ağırlıklandırılarak hesaplanmış olan yüzdesel getirisini ifade etmektedir.

Nispi Getiri : Performans sonu dönemi itibarıyla hesaplanan portföy getiri oranı ile karşılaştırma ölçütünün getiri oranı arasındaki farkı ifade etmektedir.

4) Yönetim ücretleri, vergi, saklama ücretleri ve diğer faaliyet giderlerinin günlük brüt portföy değerine oranının ağırlıklı ortalaması aşağıdaki gibidir.

| 01.01.2020 - 30.06.2020 döneminde :                     | Portföy Değerine Oranı (%) | TL Tutar     |
|---------------------------------------------------------|----------------------------|--------------|
| Fon Yönetim Ücreti                                      | 0,002694%                  | 1.313.201,60 |
| Denetim Ücreti Giderleri                                | 0,000011%                  | 5.469,31     |
| Saklama Ücreti Giderleri                                | 0,000295%                  | 144.014,53   |
| Aracılık Komisyonu Giderleri                            | 0,000000%                  | 35,77        |
| Kurul Kayıt Ücreti                                      | 0,000053%                  | 25.739,36    |
| Diğer Faaliyet Giderleri                                | 0,000012%                  | 5.845,22     |
| Toplam Faaliyet Giderleri                               | 1.494.305,79               |              |
| Ortalama Fon Portföy Değeri                             | 267.815.067,29             |              |
| Toplam Faaliyet Giderleri / Ortalama Fon Portföy Değeri | 0,557962%                  |              |

5) Performans sunum döneminde Fon'a ilişkin yatırım stratejisi değişikliği yapılmamıştır.

| Kıstas Dönemi  | Kıstas Bilgisi                          |
|----------------|-----------------------------------------|
| 17.07.2018-... | %100 BIST-KYD Eurobond USD (TL) Endeksi |

6) Yatırım fonlarının portföy işletmeciliğinden doğan kazançları kurumlar vergisi ve stopajdan muaftır.

**D. İLAVE BİLGİLER VE AÇIKLAMALAR**

## 1) Getiri Oranını Etkileyen Piyasa Koşulları

| <b>31.12.2019 - 30.06.2020 Dönem Getirisi</b>   | <b>Getiri</b> |
|-------------------------------------------------|---------------|
| BIST 100 ENDEKSİ                                | 2,79%         |
| BIST 30 ENDEKSİ                                 | -2,17%        |
| BIST-KYD REPO BRÜT ENDEKSİ                      | 4,93%         |
| BIST-KYD DİBS 91 GÜN ENDEKSİ                    | 5,27%         |
| BIST-KYD DİBS 182 GÜN ENDEKSİ                   | 5,78%         |
| BIST-KYD DİBS 365 GÜN ENDEKSİ                   | 7,91%         |
| BIST-KYD DİBS 547 GÜN ENDEKSİ                   | 8,76%         |
| BIST-KYD DİBS TÜM ENDEKSİ                       | 8,08%         |
| BIST-KYD DİBS UZUN ENDEKSİ                      | 9,86%         |
| BIST-KYD ÖSBA SABİT ENDEKSİ                     | 6,08%         |
| BIST-KYD ÖSBA DEĞİŞKEN ENDEKSİ                  | 7,32%         |
| BIST-KYD Kamu Kira Sertifikaları Endeksi        | 7,03%         |
| BIST-KYD Özel Sektör Kira Sertifikaları Endeksi | 4,94%         |
| BIST-KYD 1 Aylık Gösterge Mevduat Endeksi (TL)  | 4,31%         |
| BIST-KYD 1 Aylık Gösterge Kar Payı TL Endeksi   | 4,35%         |
| Katılım 50 Endeksi                              | 21,54%        |
| BIST-KYD ALTIN FİYAT AĞIRLIKLILIK ORTALAMA      | 33,94%        |
| BIST-KYD Eurobond USD (TL)                      | 13,75%        |
| BIST-KYD Eurobond EUR (TL)                      | 13,41%        |
| Dolar Kuru                                      | 15,21%        |
| Euro Kuru                                       | 15,16%        |

## 2) Gider Aşırımları

| <b>1 Ocak - 30 Haziran 2020</b>                                                                                                       | <b>ORAN</b> |
|---------------------------------------------------------------------------------------------------------------------------------------|-------------|
| Fon Net Basit Getiri<br>(Dönem Sonu Birim Fiyat - Dönem Başı Birim Fiyat) / Dönem Başı Birim Fiyat)                                   | 12,249469%  |
| 01/01-30/06 Döneminde Gerçekleşen Fon Toplam Giderleri Oranı (*)                                                                      | 0,000000%   |
| Yıllık Azami Toplam Gider Oranı                                                                                                       | 0,000000%   |
| Kurucu Tarafından Karşılana n Giderlerin Oranı                                                                                        | 0,000000%   |
| Net Gider Oranı<br>(Gerçekleşen fon toplam gider oranı -Dönem içinde kurucu tarafından karşılana n fon giderlerinin toplamının oranı) | 0,000000%   |
| Brüt Getiri                                                                                                                           | 12,249469%  |
| 01/01-30/06 Dönemi için Fon'a iade edilen aşım tutarı (TL) (**)                                                                       | -           |

(\*) Kurucu tarafından karşılana nlar da dahil olmak üzere tüm Fon giderleri, Fon muhasebesine yansıtılarak bulunan giderlerin Fon'un ortalama net varlık değerine bölünmesi ile hesaplanmıştır.

(\*\*) Fon izahnamesinde yer alan yıllık toplam kesinti oranının aşılması nedeniyle aşan tutar Fon'a iade edilmiştir.